



Regione Toscana



INTRODUZIONE

Elenco 1 sito di discarica affidato al Commissario (regolarizzato):

GROSSETO - ISOLA DEL GIGLIO

ESPUNTA - V SEM. 02 GIUGNO 2017

Il contesto Toscano che **prevedeva unicamente la discarica** (Isola del Giglio), pur trattandosi di una zona di particolare rilievo ambientale ed unica isola della lista di discariche affidate al lavoro del Commissario, è risultato da subito di semplice esplicazione. **Già nell'aprile 2017 si sono ultimati i lavori di regolarizzazione della discarica e successivamente si è proposto per l'espunzione il sito nella V Semestralità di infrazione (02 giugno 2017).** Quindi si è giunti subito, al completamento degli atti propedeutici alla richiesta di fuoriuscita dalla procedura europea, anche grazie ai contributi degli organi locali amministrativi (Regione e Comune) che hanno lavorato alacremente ed in maniera scrupolosa e attenta per giungere alla normalizzazione l'area. **Per attuare detta attività sono state svolte complessivamente dai militari dell'Ufficio del Commissario un totale 86 missioni in Toscana** tra sopralluoghi, meeting operativi e riunioni istituzionali. Per una analisi più dettagliata veda si la scheda operativa in appendice alla relazione.

1

discarica

0,5%

della sanzione
complessiva relativa ai siti
affidati al Commissario

1

sito sanato e
uscito dall'infrazione

2,2 mln €

sanzione evitata

Elenco siti di discarica (1), divisi per provincia, affidati al Commissario, di cui 1 bonificato e/o messo i sicurezza:

GROSSETO (1)

Grosseto - Isola del Giglio **ESPUNTA** - V semestre - giugno 2017



ISOLA DEL GIGLIO (GR) - Località Le Porte

L'Isola del Giglio è un comune italiano a carattere sparso di 1 426 abitanti della provincia di Grosseto in Toscana . Prende il nome dall'omonima isola dell' Arcipelago Toscano e comprende anche l' Isola di Giannutri, situata alcuni chilometri a sudest. L'isola deve il suo nome, sin dall'Antichità classica, alla presenza di capre (àighes): Aigyliion (in greco Αιγύλιον) con la successiva trasformazione latina Igiliium che nel Medioevo diventò Gilio. Al Comune sono state attribuite le 4 Vele di Legambiente nella Guida Blu 2012.

Provincia: Venezia

Coordinate: 42°21 ' N 10°54'E

Altitudine: 405 m s.l.m.

Superficie: 24,03 km²

Densità ab.: 59,49 ab./km²

Area: costiera marina

Frazioni: Giglio Campese, Giglio Castello, Giglio porto, Giannutri.

Classificazione sismica: zona 4 (rischio molto bassa)

Aree Naturali limitrofe: Parco nazionale Arcipelago Toscano, alcuni isolotti di rilievo Le Scole Isola della Cappa, Scoglio del Corvo, Faraglione, Secca di Mezzo Franco, nonché l'Isola di Giannutri.



Territorio: Il territorio comunale, che interessa l'Isola del Giglio propriamente detta, è quasi completamente collinare e la cima più alta, il Poggio della Pagana, raggiunge i 496 metri s.l.m. nella parte interna centrale dell'isola. La composizione geologica è prevalentemente granodioritica . Il perimetro costiero è di 27 km ed è in larga parte roccioso, tranne che in alcuni punti, dove si aprono la spiaggia del Campese e altre spiagge minori situate sul versante orientale dell'isola (Arenella, Cannelle e Caldane). L'Isola del Giglio è caratterizzata dal tipico clima mediterraneo, con una lunga stagione estiva moderatamente calda ma molto secca, e da una breve stagione invernale caratterizzata da clima più umido e con alcune precipitazioni . Dal punto di vista termometrico, sono molto rari gli eccessi, sia nelle massime estive che nelle minime invernali, grazie all'azione mitigante del mare. Tuttavia, nelle aree collinari dell'entroterra insulare, l'altitudine può localmente attenuare anche sensibilmente alcune caratteristiche del clima mediterraneo. L'isola riveste un grande interesse per la pratica della subacquea, ed è ritenuta spesso come una delle più amate dai sub in Italia. È nota per via delle immersioni poco impegnative, ma soprattutto per le bellissime gorgonie rosse visibili oltre i 35 metri di profondità, accompagnate da una ricca fauna marina caratterizzata anche da rarità, come le stelle marine della specie *Astrospartus mediterraneus*, dette stelle gorgone.



Localizzazione sito di smaltimento illecito di rifiuti

Progressivo oggetto: 3712

Regione: TOSCANA

Provincia: GROSSETO

Comune: ISOLA DEL GIGLIO

Località: Le Porte Isola del Giglio

Coordinate UTM Est: 10.905834

Coordinate UTM Nord: 42.352519

Dati primari del sito

Tipologia di sito: Discarica (secondo normativa vigente)

Data del rilevamento: /

Come raggiungere il sito: dalla piazza di Giglio castello (Piazza Gloriosa) prendere per il faro di Capel Rosso per circa 1 km e svoltare a sinistra seguendo la strada fino al cancello

NOTE: L'ex discarica comunale, ubicata in Località "Le Porte" a Giglio Castello, si sviluppa ad una quota di circa 400m slm. e risulta inserita in una porzione di vallata visibile esclusivamente dalla viabilità secondaria. L'ex discarica è parzialmente visibile dai Poggi della Pagana e dal Poggio della Chiusa rispetto ai quali insiste in una zona planimetricamente baricentrica. Tale situazione morfologica risulta vantaggiosa ai fini della visibilità della ex discarica che solo in pochi punti risulta percepibile e comunque mitigata dalla presenza della vegetazione.

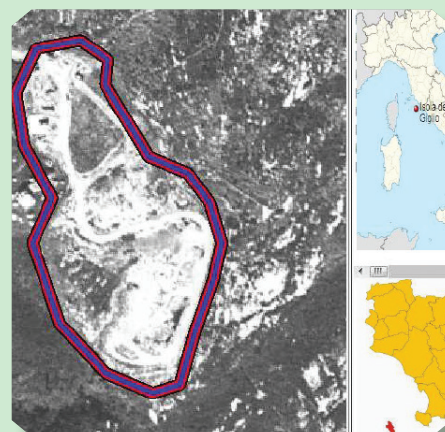

SCHEDA OPERATIVA

Regione: TOSCANA		
Titolo intervento: Isola del Giglio (GR)		
Espunzione: giugno 2017 - V SEMESTRE 2017 - con f.n. dpe 0009311 - p - 05/09/2017 del PCM - Dip - Pol. Europee		
1	Titolo e tipologia discarica	Isola del Giglio (GR) Discarica: rifiuti solidi urbani (RSU)
2	Copertura finanziaria	Fondi Regione Toscana > Decreto n. 12019 del ottobre 2016 per € 470.000,00
3	Oggetto dell'intervento	Messa in sicurezza permanente
4	Localizzazione intervento	località Le Porte coordinate UMTS EST: 10.905834 Nord: 42.52519
5	Stato dell'intervento	Lavori di MISP ultimati
6	Descrizione dell'intervento (sintesi della relazione tecnica)	Isolamento con membrana geoadeguata (capping) del corpo rifiuti con copertura vegetale l'intera area della collina di discarica
7	Risultati attesi	Messa in sicurezza dell'area e assenza di indicatori critici di inquinamento - isolamento delle fonti inquinanti
8	Indicatori di realizzazione e risultato	<i>Gli interventi realizzati nel sito nel contesto della messa in sicurezza di emergenza, consistenti nell'isolamento del corpo dei rifiuti attraverso la loro copertura definitiva, nella creazione di un sistema di drenaggio del percolato munito di un serbatoio di raccolta e di un sistema di controllo delle acque superficiali, nonché nella recinzione del sito. I valori superiori ai limiti di ferro e manganese, rilevati in due punti di misurazione delle acque sotterranee potrebbero essere compatibili con i valori di fondo naturali, come confermato dal fatto che i valori hanno andamento decrescente da monte a valle della discarica, dimostrando quindi che il corpo dei rifiuti non influenza il livello di contaminazione.</i>
9	Modalità previste per l'attivazione del cantiere (procedure di affidamento lavori/servizi)	Gara aperta per l'affidamento dei lavori di MISP (aprile 2016)
10	Progettazione disponibile per l'avvio dell'affidamento	Progetto di misp> approvato e verificato Caratterizzazione ed analisi di rischio > approvate
11	Soggetto attuatore	Comune di Isola del Giglio Ditta Bondinisrl (PG) http://www.bondinisrl.it/lavori/lavori-di-messa-in-sicurezza-demergenza-delle-discarica-sita-in-localita-le-porte-di-isola-del-giglio/
12	Responsabile del procedimento (RUP)	Ufficio tecnico comunale
13	Supporto tecnico richiesto	/
14	ESPUNZIONE	ESPUNTA nella V semestralità (02 giugno 2017)
15	Importo di spesa programmato inizialmente	€ 470.000,00 da fondi regionali
15 bis	Importo di spesa rimodulato	€ 2.800.000,00
16	Importo di spesa finale	€ 2.800.000,00
17	Principali criticità riscontrate nelle attività di sanificazione ambientale (caratterizzazione, Bonifica o messa in sicurezza) ai fini dell'espunzione dalla procedura del sito in oggetto	

SCHEDA RIEPILOGATIVA

Comune: Isola Del Giglio

Località: Le Porte - Isola del Giglio

Coordinate UTM Est: 10.905834

Coordinate UTM Nord: 42.352519

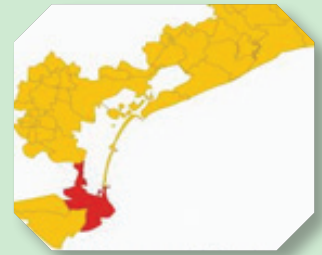

**RIFIUTI
NON PERICOLOSI**



**ISOLA DEL GIGLIO (GR) -
LOCALITÀ LE PORTE**



18 MILA M²



MISP



**OPERAZIONI DI MESSA IN
SICUREZZA RISOLTA IN DATA
02/06/2017**



**SANZIONE PAGATA
€ 800.000,00**



**SEMESTRI DI
SANZIONE 4**

Commissario Straordinario per la
Bonifica delle Discariche
Abusive di cui alla causa 196/13

**V semestre
di Infrazione
02 giugno 2017**

Località Le Porte in Comune di Isola del Giglio (GR)

Richiesta di espunzione al 5° semestre successivo alla Sentenza, con comunicazione alla Struttura di Missione Nazionale della Presidenza del Consiglio dei Ministri alla Commissione UE il 2 giugno 2017.

In data 05.09.2017, con f.n. DPE 0009311 - P - 05.09.2017 della Presidenza del Consiglio dei Ministri – Dipartimento per le Politiche Europee, **è stata comunicata l'accettazione da parte della Commissione Europea del dossier di richiesta di espunzione, il sito risulta quindi eliminato dalla procedura di infrazione con questa la motivazione:**

"la documentazione d'appoggio (nota del responsabile della Direzione Ambiente ed Energia della Giunta della Regione Toscana e relazione dell'ARPA del 19/05/2017) completa la documentazione già inviata in precedenza con riferimento alla valutazione relativa al quarto semestre, a seguito della quale tale discarica era stata considerata non conforme in quanto gli interventi illustrati risultavano essere allo stadio di progetto e non di esecuzione. Inoltre, una relazione dell'ARPA menzionava il fatto che a seguito delle analisi di campioni di percolato e acque sotterranee in almeno un caso nelle acque sotterranee vi erano significativi superamenti dei limiti fissati dalla normativa italiana per i parametri di ferro e manganese e, in un altro, superamenti altrettanto significativi del parametro manganese. I documenti aggiuntivi trasmessi contengono un elenco degli interventi realizzati nel sito nel contesto della messa in sicurezza di emergenza, consistenti nell'isolamento del corpo dei rifiuti attraverso la loro copertura definitiva, nella creazione di un sistema di drenaggio del percolato munito di un serbatoio di raccolta e di un sistema di controllo delle acque superficiali, nonché nella recinzione del sito. I valori superiori ai limiti di ferro e manganese, rilevati in due punti di misurazione delle acque sotterranee potrebbero essere compatibili con i valori di fondo naturali, come confermato dal fatto che i valori hanno andamento decrescente da monte a valle della discarica, dimostrando quindi che il corpo dei rifiuti non influenza il livello di contaminazione. Tale ipotesi è in attesa di essere verificata alla luce di analisi specifiche. Pertanto, sulla base delle informazioni fornite i servizi della Commissione concludono che questa discarica è stata regolarizzata.

Per questo sito non è dunque dovuta alcuna penalità.

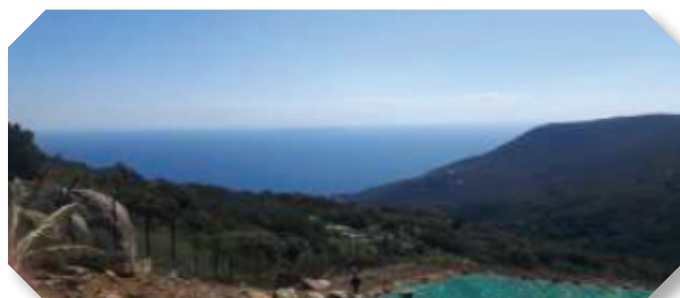



Discarica di Isola del Giglio

Grosseto (GR)

Loc. Le Porte

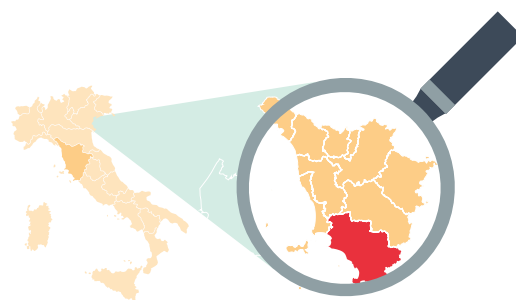

DESCRIZIONE INTERVENTO (SINTESI DELLA RELAZIONE TECNICA)

Gli interventi realizzati sul sito nel contesto della messa in sicurezza di emergenza, sono rappresentati dall'isolamento del corpo dei rifiuti attraverso la loro copertura definitiva, dalla creazione di un sistema di drenaggio del percolato munito di un serbatoio di raccolta e di un sistema di controllo delle acque superficiali, nonché dalla realizzazione della recinzione. I valori superiori ai limiti di ferro e manganese, rilevati in due punti di misurazione delle acque sotterranee sono risultati compatibili con i valori di fondo naturali, come confermato dal fatto che i valori hanno andamento decrescente da monte a valle della discarica, dimostrando quindi che il corpo dei rifiuti non influenza il livello di contaminazione.



Giorni totali infrazione da prima sentenza di condanna:	3.690
Giorni di commissariamento:	70
% commissariamento:	1,9 %
Superficie del sito:	17.660 m ²
Costo sanzione per m ² :	€ 45,30
Costo intervento per m ² :	€ 158,50
Richiesta di espunzione:	V semestralità - 02 giugno 2017
Numero penalità:	4
Sanzione pagata:	€ 800.000,00
Intervento:	Messa in sicurezza permanente
Costo intervento:	€ 2.800.000,00

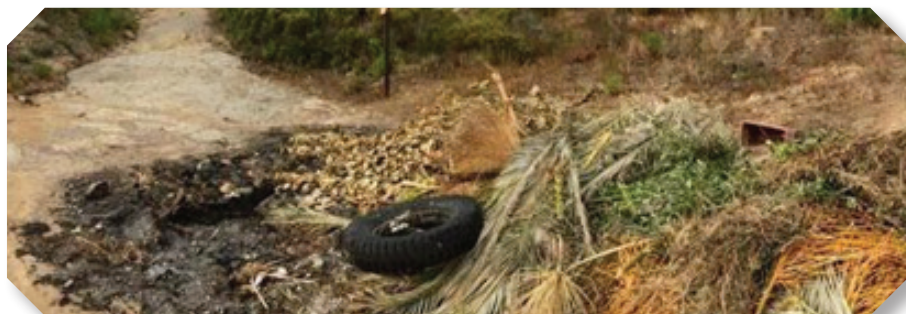

I numeri del nostro **IMPEGNO**

Discarica di Isola del Giglio
Grosseto (GR) Loc. Le Porte

SANZIONE PAGATA DAL DICEMBRE 2014 PER 5 SEMESTRI

€ 800.000,00

SANZIONE SEMESTRALE DI

€ 200.000,00

SITO DI RIFIUTI NON PERICOLOSI

RSU

**ESPUNTA DALLA PROCEDURA
DI INFRAZIONE NEL
V SEMESTRE GIUGNO 2017**

- ✓ **24.04.2017** – Proposta in espunzione dalla procedura d infrazione da parte del MATMM ma rigettata dalla Commissione Ue con questa motivazione: *“Perquanto riguarda la discarica dell'Isola del Giglio - Loc. le porte (Toscana), dalla documentazione d'appoggio (determinazione del comune di ISOLA DEL GIGLIO n. 222 del 30/11/2016) risulta che il progetto di messa in sicurezza di emergenza è stato approvato solo il 30 novembre 2016. Al momento dell'invio della documentazione, gli interventi appaiono dunque essere in fase di progettazione e non di esecuzione. Inoltre, la relazione ARPAT allegata alla determinazione sopramenzionata riferisce degli esiti di un sopralluogo e delle attività analitiche svoltesi sul sito. Tale relazione menziona “ una situazione di evidente abbandono dovuto anche alla presenza di recenti lavori disinquinamento che hanno comportato una movimentazione dei rifiuti dalle vasche e conseguente esposizione degli stessi”. Inoltre non sono stati riscontrati sistemi di gestione del percolato stoccato in una vasca chiusa che, se troppo piena, potrebbe riversare il suo contenuto in fosso adiacente alla discarica. Infine campioni analizzati dalla matrice acqua e del percolato, mostrano per le acque sotterranee in almeno un caso significativi superamenti dei limiti previsti dalla normativa italiana per manganese. In questo quadro, non è possibile ritenere che la discarica dell'Isola del Giglio sia stata messa in sicurezza. Pertanto, i servizi della Commissione concludono che le Autorità italiane non hanno fornito prova del soddisfacimento del requisito iii). **La penalità è dunque dovuta per sito.***
- ✓ **06.05.2017** – Grosseto, riunione **per programmare l'attività** alla luce della probabile espunzione nella V semestralità.
- ✓ **08.05.2017** Roma - riunione con struttura di missione del Dipartimento politiche Europee presso la Presidenza del Consiglio dei Ministri al fine di operare sinergicamente per la compilazione del dossier di bonifica della discarica.
- ✓ **14.05.2017** Roma – riunione presso il Ministero dell'Ambiente al fine di produrre gli atti per la stesura del fascicolo di espunzione del sito.
- ✓ **05.09.2017** – f.n. DPE 0009311 - P - 05.09.2017 con cui è stata comunicata *dalla Presidenza del Consiglio dei ministri – Dipartimento per le Politiche Europee* **l'Espunzione dalla procedura di infrazione del sito in oggetto. Questa è la motivazione:** *“la documentazione d'appoggio (nota del responsabile della Direzione Ambiente ed Energia della Giunta della Regione Toscana e relazione dell'ARPA del 19/05/2017) completa la documentazione già inviata in precedenza con riferimento alla valutazione relativa al quarto semestre, a seguito della quale tale discarica era stata considerata non conforme in quanto gli interventi illustrati risultavano essere allo stadio di progetto e non di esecuzione. Inoltre, una relazione dell'ARPA menzionava il fatto che a seguito delle analisi di campioni di percolato e acque sotterranee in almeno un caso nelle acque sotterranee vi erano significativi superamenti dei limiti fissati dalla normativa italiana per i parametri di ferro e manganese e, in un altro, superamenti altrettanto significativi del parametro manganese. I documenti aggiuntivi trasmessi contengono un elenco degli interventi realizzati nel sito nel contesto della messa in sicurezza di emergenza, consistenti nell'isolamento del corpo dei rifiuti attraverso la loro copertura definitiva, nella creazione di un sistema di drenaggio del percolato munito di un serbatoio di raccolta e di un sistema di controllo delle acque superficiali, nonché nella recinzione del sito. I valori superiori ai limiti di ferro e manganese, rilevati in due punti di misurazione delle acque sotterranee potrebbero essere compatibili con i valori di fondo naturali, come confermato dal fatto che i valori hanno andamento decrescente da monte a valle della discarica, dimostrando quindi che il corpo dei rifiuti non influenza il livello di contaminazione. Tale ipotesi è in attesa di essere verificata alla luce di analisi specifiche. **Pertanto, sulla base delle informazioni fornite i servizi della Commissione concludono che questa discarica è stata regolarizzata.**”*

